

# La pobreza alcanzó casi al 41% de los argentinos

La cifra equivalente a 18,5 millones de personas, según los registros del INDEC al segundo semestre. En tanto, la indigencia trepó al 10,5%, lo que implica que 4,8 millones de personas padecen hambre. Los índices marcan el deterioro social producto de la cuarentena decretada por la pandemia del coronavirus.

## COMERCIOS



## El trabajo es más fuerte

Bajo las premisas "Sí al trabajo, sí a la sanidad, pero no al desempleo" los comercios decidieron llevar adelante una protesta, la cual consistió en permitir el ingreso de un cliente a sus locales, hasta tanto el gobierno otorgue una autorización para ello.

## CULTURA

## Falleció Quino, el papá de Mafalda



## PANDEMIA SOCIAL

En la ciudad hay 249.997 pobres (38%) y 76.938 indigentes (12%)

## SALUD

Respaldo del Defensor Enrique Honores al uso de cannabis medicinal



## LIBERTADORES

## Racing le ganó a Nacional

La Academia se impuso como visitante por 2 - 1 a Nacional de Uruguay, en un encuentro que disputaron anoche en el estadio "Parque Central", por la quinta fecha del Grupo F de la Copa Libertadores de América. Por su parte, River venció de local también 2 - 1 a San Pablo por el Grupo D.



## CUARENTENA

# El trabajo es más fuerte

Los comercios decidieron llevar adelante una protesta, la cual consistió en permitir el ingreso de a un cliente a los establecimientos, hasta tanto la Provincia otorgue una autorización para ello.

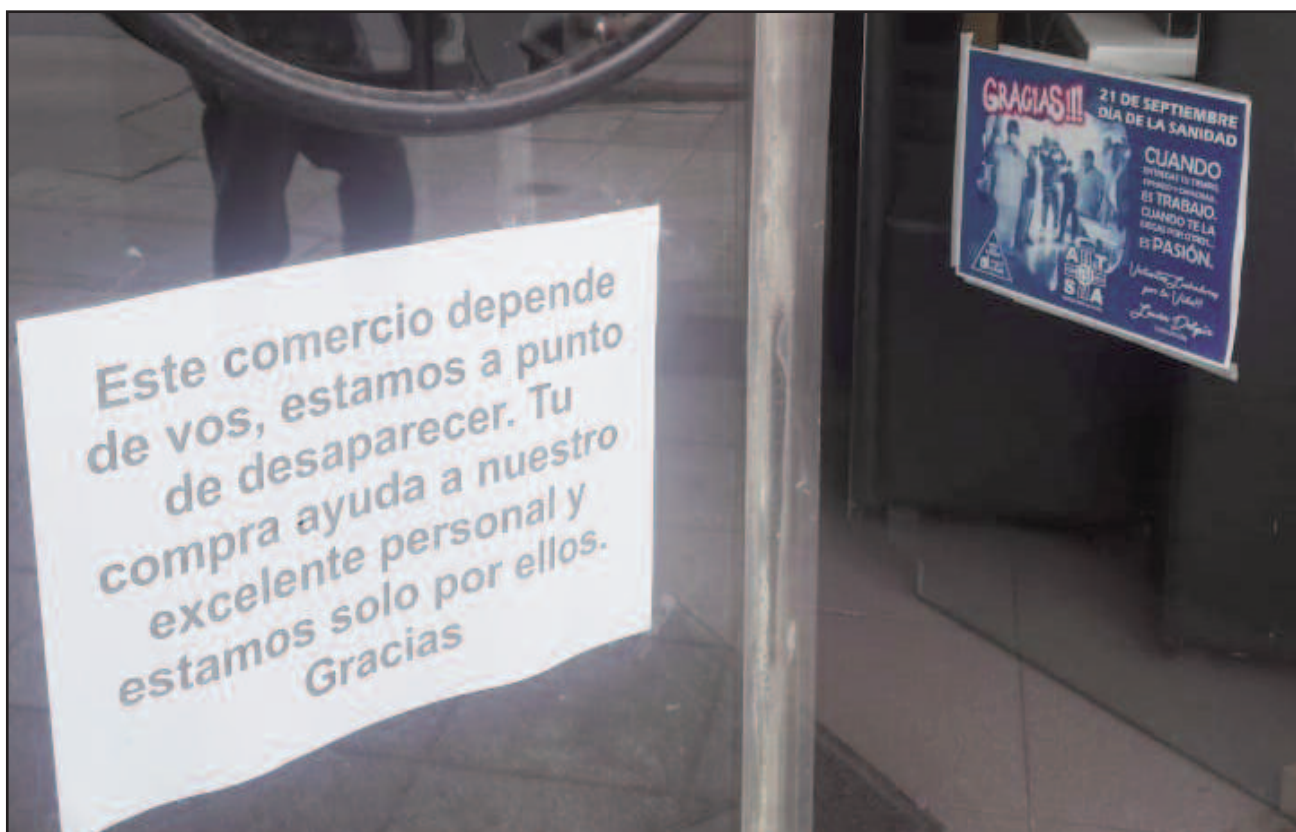

Bajo las premisas “Sí al trabajo, sí a la sanidad, pero no al desempleo” los comercios decidieron llevar adelante durante en la jornada de ayer una protesta, la cual consistió en permitir el ingreso de a un cliente a los establecimientos, hasta tanto el municipio otorgue una autorización para ello.

La medida de protesta en todos los centros comerciales en su mayoría de venta de indumentaria y textiles, de lleva a cabo la aplicación de estrictos protocolos de seguridad y a la espera de lo que resuelva el Concejo Deliberante este jueves en sesión. Desde que se pasó a la Fase 3 la venta es prácticamente nula”, aseguraron desde el sector. Como también ya lo hacen los cafés y también obras privadas que con mayor o menor exposición siguen adelante tratando de rescatar no sólo las fuentes de trabajo sino también la inversión, se sumarán ahora el resto de los restaurantes, funcionando al aire libre, mientras los comerciantes textiles y de indumentaria van permitiendo de a poco el ingreso de clientes.

Precisamente, los locales de venta de indumentaria atendieron al público de la misma manera que se hacía en la fase 4, haciendo pasar de a una persona por vez, respetando a raja tablas todos los protocolos como siempre se hizo.

“Queremos dejar pasar de a una persona a los locales, sin permitir que se prueben las prendas, respetando todos los protocolos y demás, tal como se hacía en la Fase 4 del aislamiento social, preventivo y obligatorio. Simplemente se busca que la gente no tenga que comprar desde la puerta, porque es imposible lo que pretenden”, sostuvo una comerciante del paseo Güemes.

En tal sentido, aclaró que todos los propietarios de locales ubicados en los diferentes centros comerciales de la ciudad han acompañado el pedido de continuar con el protocolo que regía durante la Fase 4 del aislamiento social y obligatorio.

Se llega a esta medida porque las ventas son tremendamente malas. Muchos comercios están cerrando

y no queremos más desempleo. Queremos mantener el trabajo de nuestros empleados y el nuestro mismo incluso.

El tradicional café Sugar, emplazado frente a la Ferroautomorora sigue adelante con el cuidado sanitario que exige la pandemia.

A todo esto, el coordinador del Gabinete municipal, Alejandro Rabinovich, aseguró que el Ejecutivo no va a “perseguir a los que quieran trabajar”, luego que varios sectores de la economía local anunciaran aperturas pese a las restricciones vigentes en fase 3.

“Cuando existe algún sector que hace algún reclamo, como hicieron hace tres semanas trabajadores de la construcción y como hacen ahora los gastronómicos, nosotros, bajo ningún concepto, vamos a perseguir al trabajador que quiere trabajar. Entendemos que la situación tiene que ser una decisión global, nosotros no nos vamos a pelear con la Provincia, pero entendemos sin ninguna duda que es necesario que empiecen a trabajar los sectores que lo solicitan”, señaló.

Por Adrián Freijo

## USTED PREGUNTA QUÉ ES LA ANOMÍA?, SÓLO MIRE A SU ALREDEDOR

*Un término que mucho se ha usado en el análisis teórico de la realidad pero que ahora encarna en una sociedad harta, sin ejemplos y desesperada.*

El diccionario lo deja en claro: la anomia es un estado de desorganización social o aislamiento del individuo como consecuencia de la falta o la incongruencia de las normas sociales.

Pero la realidad hoy la muestra en la plenitud de sus hechos y consecuencias cuando en muchos lugares del país, y puntualmente en Mar del Plata, comienzan a florecer sectores sociales que cansados de esperar alguna respuesta de las autoridades resuelve avanzar por las suyas en aquello que cree necesario para alcanzar sus objetivos.

Y mientras la clase política no se cansa de mostrar la peor cara de la desorientación, el egoísmo y la incapacidad para equilibrar entre la salud y la economía, tan necesarias ambas para la vida integral del ciudadano, propietarios de gimnasios y restaurantes anuncian que comenzarán a funcionar con los protocolos oportunamente presentados pese a la negativa vigente en la fase 3.

Como también ya lo hacen algunos cafés y también obras privadas que con mayor o menor exposición siguen adelante tratando de rescatar no solo las fuentes de trabajo sino también la inversión, siempre maltratada en un país que prefiere emitir papel sin valor alguno que apostar a la actividad genuina.

A ellos se sumarán ahora el resto de los restaurantes, funcionando al aire libre, mientras los comerciantes textiles y de indumentaria van permitiendo de a poco el ingreso de clientes.

Una rebelión social frente a las normas que pudo evitarse con solo un poco de sentido común. Y que supone una pre anarquía que seguramente se irá acentuando con el tiempo y avanzará sin freno sobre el orden y la institucionalidad.

Hace mucho que los argentinos no recibimos del poder político una respuesta adecuada a nuestras expectativas y necesidades. Que observamos los obscenos juegos del poder con desprecio total por el bienestar de una población que ve multiplicarse la pobreza, el desempleo, la inseguridad y la brecha social mientras se angosta el futuro, emigran nuestros hijos y todos vamos arrinconándonos en la desesperanza y la supervivencia.

Este «sálvese quien pueda», que algún distraído puede confundir con una noticia más cuando en realidad es lo más grave que nos ha pasado como sociedad en mucho tiempo, supone un paso superador de aquel «que se vayan todos» del 2001: esta vez la gente «abre los bancos» para retirar lo suyo. Toma su destino en propias manos y no se queda esperando que alguien le resuelva el problema.

Y si los gobernantes no entienden rápido y actúan en consecuencia, facilitando a la gente el trabajar, estudiar y convivir con las normas sanitarias que seguramente reglarán los próximos años y a las que sería bueno comenzáramos a incorporar desde ahora- la anomia dará paso a la anarquía y esta a la necesidad de fundar una nueva institucionalidad, con los riesgos y peligros que ello supone.

No subestimemos lo que está pasando. Cuando la gente le da la espalda a las normas y las autoridades una sociedad corre gran peligro...



## PANDEMIA SOCIAL

# La pobreza subió al 40,9%

La indigencia trepó al 10,5%, lo que implica 4,8 millones de personas que a junio padecían hambre, según informó el Instituto Nacional de Estadística y Censos (Indec).

Tras el efecto de la cuarentena producto del coronavirus, la pobreza llegó al 40,9% en el primer semestre del año, lo que implica que unas 18,6 millones de personas en todo el país no logran cumplir con sus necesidades básicas. A su vez, la indigencia trepó al 10,5%, equivalente a 4,8 millones de personas que a junio padecían hambre, según informó esta tarde el Instituto Nacional de Estadística y Censos (Indec).

Con estos números, quedó confirmado el fuerte impacto que la parálisis económica por la pandemia generó en el empleo y los ingresos de la población. En comparación con el último semestre de 2019, el incremento fue de poco más de cinco puntos porcentuales. Entre junio y diciembre del año pasado, la pobreza llegó al 35,5 por ciento.

La cifra conocida hoy es la más alta desde primer semestre 2004 que fue del 44,3%. A fines del 2001, antes del estallido de la convertibilidad, se ubicaba en el 38,3% y en el segundo semestre del 2002 saltó al 57,5%.

El dato de pobreza es más alarmante si se lo mide de modo trimestral, algo que el Indec no hace pero sí los privados. Según sus proyecciones, realizadas a partir de la base de datos de ingresos del propio organismo estadístico, en el segundo trimestre del año la pobreza saltó al 47%, pero luego el dato semestral fue atenuado porque incluye la cifra del primer trimestre cuando no había pandemia.

Por eso, si se compara el dato del trimestre abril-junio con respecto al primero, cuando todavía la Argentina no estaba en aislamiento, la suba de la pobreza fue de 12 puntos porcentuales, ya que saltó del 35,5% al 47%. Ello equivale a 5 millones más de personas pobres en la Argentina y casi 2 millones más de indigentes.

El Indec informó que la pobreza en el primer semestre alcanzó al 40,9%



## AFECTA A 250 MIL MARPLATENSES

Mar del Plata, la ciudad con más desocupación del país, volvió a sufrir un fuerte revés que describe la cruda realidad social: la pobreza trepó hasta el 38% y la indigencia al 12%, según surge de la última medición del Instituto Nacional de Estadísticas y Censos (Indec), correspondientes al primer semestre de 2020.

El porcentaje significa que en la ciudad hay 249.997 pobres y 76.938 indigentes. Los datos, además, implican un incremento de 14 puntos porcentuales en relación a las cifras de pobreza del segundo semestre del año pasado, en el que se señalaba que en Mar del Plata había 157.734 pobres (24,8%) y 41.164 indigentes (6,5%). El aumento es un poco menor en relación al primer semestre de 2019, cuando había 160.265 pobres (29,5%) y 42.440 indigentes (6,6%).

De acuerdo a la nueva medición, la primera tras la pandemia del Covid-19 que afectó profundamente la situación económica, en

la ciudad el 38,9% de la población y el 30,8% de los hogares vive debajo de la línea de la pobreza, mientras que el 12% de las personas y el 9,7% de los hogares lo hace en la indigencia.

El crecimiento de la pobreza tiene relación con la crítica situación del mercado de trabajo. Hay que recordar que la semana pasada, el Indec había informado que Mar del Plata era la ciudad con mayor desempleo del país.

La estadística, correspondiente al segundo trimestre de este año, reveló que el 26% de los marplatenses está desocupado, unos 14 puntos porcentuales más que el mismo periodo del año anterior.

El número de desocupados llega a 65 mil, mientras que hay 10 mil demandantes de empleo y 23 mil subocupados (trabajan menos de 35 horas semanales por causas involuntarias y están dispuestos a trabajar más horas).





# Edea se acerca a los barrios

Las oficinas móviles llevaron adelante un operativo en los barrios Ecomuna y Utopía, ubicados al sur de la ciudad

Con el objetivo de estar más cerca de los usuarios y brindar una rápida respuesta a sus pedidos, la empresa EDEA está realizando distintas acciones en barrios de la ciudad

Coordinado con asociaciones y referentes vecinales, la distribuidora de energía, perteneciente al Grupo DESA, llevó adelante distintos operativos en los barrios Nuevo Golf, Libertad, Parque Palermo, Hipódromo, Parque Hermoso, La Herradura, entre otros. El objetivo es conectar a los vecinos a la red de energía eléctrica de forma segura y regularizar su situación, eliminando las conexiones clandestinas que representan un claro peligro y ponen en riesgo la vida de las personas.

El trabajo consta de dos etapas, en primer lugar, se realiza un relevamiento del barrio, en el que se determinan las tareas requeridas para poder conectar a los vecinos de la zona, luego el personal de la distribuidora toma los datos de las familias que desean colocar un medidor, y una vez realizado el proceso administrativo de alta a los nuevos titulares, se les envía por WhatsApp un talón de pago para que puedan pagar los cargos de conexión en cualquiera de los lugares habilitados.

Asimismo, las oficinas móviles de EDEA, llevaron adelante un operativo en los barrios Ecomuna y Utopía, ubicados al sur de la ciudad, en los cuales las familias de los mencionados barrios iniciaron el proceso de alta de suministros, que para poder llegar a todos los vecinos se realizó un importante trabajo de extensión de línea en la zona.



Cabe destacar, que debido a que las oficinas de la empresa deben permanecer cerradas por el Aislamiento Social Preventivo y Obligatorio decretado por el

gobierno nacional, desde EDEA se han implementado diferentes medios de atención para resolver consultas y realizar trámites, cómo el sistema de turnos de

atención telefónicos, la mensajería de WhatsApp (al 223 6 34 3332) y la Oficina Virtual desde la página [www.edeaweb.com.ar](http://www.edeaweb.com.ar).

**PARA PUBLICITAR  
AVISOS EN LA WEB**

**LLAMAR A LOS TELEFONOS**

**4958278 / 4956434**

**CALLE CORDOBA 1980**

**(Oficina comercial diario El Atlántico)**

**DE 9.00 A 16.00 HORAS**

**Email [elatlanticodiario@gmail.com](mailto:elatlanticodiario@gmail.com)**

## JUEGOS BONAERENSES

En el Estadio Ciudad de La Plata, el Subsecretario de Deportes, Dr. Javier Lovera, y la Directora Provincial de Juventudes, Ayelén López, acordaron extender el período de inscripciones para los próximos Juegos Bonaerenses con motivo de la alta demanda que registran los municipios de la provincia en los días finales de inscripción.

Al respecto, el subsecretario de Deportes manifestó que "el Ministerio de Desarrollo de la Comunidad al cual pertenecemos y que está a cargo de Andrés Larroque, es un área del Estado que asiste y contiene a sectores que hoy en día atraviesan una situación de alta complejidad. Desde la Subsecretaría de Deportes y otros organismos institucionales pusimos en marcha la organización de los Juegos Bonaerenses para acompañar a los jóvenes y adultos mayores en este momento sanitario tan complejo".

A su vez, la Directora Provincial de Juventudes, Ayelén López, expresó que "los pibes y las pibas están muy motivados con la posibilidad de poder participar de estos Juegos Bonaerenses. Desde cada lugar de la provincia nos manifestaron su entusiasmo y agradecimiento por generar este espacio de expresión y entretenimiento".

La inscripción a los Juegos Bonaerenses se realiza en la web de Juegos ([www.juegos.gba.gob.ar](http://www.juegos.gba.gob.ar)) y se extiende hasta el próximo lunes 5 de octubre.

Actualmente hay inscriptos e inscriptas en los 135 municipios de la provincia de Buenos Aires. Este año, jóvenes y adultos mayores podrán participar en Actividades Culturales y Deportes Electrónicos. Todas las disciplinas, en sus etapas Local, Regional y Provincial, se desarrollarán de manera virtual y remota.



# Fuerte respaldo al uso de cannabis medicinal

La iniciativa del diputado Emiliano Balbín recibió el espaldarazo del Defensor del Pueblo Adjunto en DDHH y Salud de la Provincia, Enrique M. Honores. La propuesta regula el autocultivo y garantiza la cobertura del IOMA a los tratamientos con aceite de cannabis.

El proyecto de ley que promueve el autocultivo, incorpora al sistema de salud pública de la Provincia el uso de medicamentos a base de cannabis medicinal y reconoce la cobertura integral de todos los pacientes que necesiten estos tratamientos, significa "un avance sustancial en el marco regulatorio bonaerense, en las etapas de investigación, desarrollo y producción", pero lo más importante es que "se convierte en una luz de esperanza para pacientes que con las terapias convencionales no encontraron cura a sus dolencias", sostuvo el Defensor del Pueblo Adjunto en Derechos Humanos y Salud, Marcelo Honores.

De ese modo, Honores salió a respaldar la iniciativa que presentó en la Legislatura el diputado provincial, Emiliano Balbín, que tomó estado parlamentario el 23 de julio de este año y busca modificar la Ley 14.924, de adhesión a la Ley nacional 27.350.

El pronunciamiento de Honores destacó la importancia de "regular" el uso medicinal del cannabis y la importancia de "incorporarlo" al Programa Médico Obligatorio (PMO) vigente, estableciendo una "cobertura integral, por parte de

las obras sociales, de todos los pacientes que necesiten estos tratamientos".

La iniciativa de Balbín establece que "el IOMA deberá incorporar como prescripción obligatoria y brindar a sus afiliados o beneficiarios, la cobertura de medicamentos a base de cannabis medicinal y todas sus formas farmacéuticas".

Honores reflexionó que "no puede ser que enfermos con dolencias que fueron refractarias a terapias convencionales, estén vedados a acceder de manera legal a tratamientos con cannabis que encontraron beneficiosos".

Asimismo, recordó que la Organización Mundial de la Salud (OMS) determinó que el cannabidiol (CBD), "no es una sustancia peligrosa" que, por el contrario, "cuenta con un alto potencial terapéutico", y recomendó a los países miembros de las Naciones Unidas eliminar al cannabis de los listados de drogas peligrosas.

"A pesar de que la Justicia ya se pronunció a favor del cannabis con fines medicinales, la ilegalidad en la que se encuentran quienes recurren a ella los coloca en una situación de desamparo, mientras el Estado en lugar de garantizar el acceso al medicamento, tipifica



Emiliano Balbín y Marcelo Honores.

penalmente la conducta de los pacientes y sus familiares", destacó

Honores haciéndose eco de los fundamentos del proyecto de Ley que Balbín, junto al bloque de Juntos por el Cambio, promueve en la Cámara Baja.

"La idea del diputado Balbín, que comparto plenamente, es que puedan tener cultivos todas las personas que cuenten con receta médica para utilizar cannabis medicinal con fines terapéuticos", concluyó Honores.

## BUSCAN GARANTIZAR CONTINUIDAD PEDAGÓGICA

El gobernador de la provincia de Buenos Aires, Axel Kicillof, puso hoy en marcha un programa para garantizar la continuidad pedagógica de 279 mil alumnos en el marco del aislamiento social, preventivo y obligatorio por la pandemia de coronavirus.

"No funciona llevar a chicos a las escuelas o a las plazas en zonas de altas circulación del virus. No hay que exponer a los chicos a riesgo, ni a contagios,

hay que ir a buscar a los que perdieron la continuidad pedagógica y llevarles la escuela a sus casas", expresó Kicillof al diferenciarse de las políticas planeadas en materia educativa por el Gobierno porteño.

El mandatario bonaerense formuló esas declaraciones al presentar el programa de acompañamiento a las trayectorias y revinculación de estudiantes (ATR) durante un acto que se reali-

zó en la sede de la Gobernación, en La Plata. El programa incorpora a unos 11 mil docentes suplentes, para lo cual se destinarán unos 300 millones de pesos mensuales, pero también a 35 mil docentes en formación (estudiantes avanzados de institutos) a quienes se les pagará una beca de 8.000 pesos, mediante una inversión de 340 millones de pesos mensuales.

El programa consiste en ir al encuen-

tro de 279 mil estudiantes en los 135 municipios mediante visitas domiciliarias sistemáticas a quienes requieran un mayor acompañamiento pedagógico. Cada docente en formación o suplente tendrá 6 estudiantes a su cargo y realizará dos visitas semanales a cada uno para realizar un seguimiento de las tareas -que estarán a cargo del docente de cada curso- siempre respetando los protocolos sanitarios.



Si fuiste víctima de la inseguridad comunícate con *El Atlántico*  
al correo [diarioelatlantico@yahoo.com.ar](mailto:diarioelatlantico@yahoo.com.ar) o a los teléfonos 4958278 / 4956434



## COPA LIBERTADORES

# Racing se clasificó a octavos

La "Academia" superó por 2-1 a Nacional de Uruguay. Nicolás Reniero y Héctor Fértoli marcaron para la visita; mientras que Soto, en contra de su valla, igualó transitoriamente para el local.

Racing Club venció por 2 a 1 a Nacional, en Montevideo, y con ello no solamente se clasificó a los octavos de final de la Copa Libertadores, sino que además alcanzó a su derrotado en el primer puesto del Grupo F, ambos con 12 puntos al cabo de cinco jornadas.

Los goles fueron anotados por Nicolás Reniero, en el primer tiempo; y Héctor Fértoli, de tiro penal en el segundo. Alexis Soto, en contra de su valla, igualó transitoriamente para los uruguayos.

## VENCió RIVER

River superó a San Pablo por 2-1, en la cancha de Independiente, por la quinta fecha del Grupo D de la Copa Libertadores. El Millonario consiguió la clasificación a los octavos de final con una jornada por jugar y decretó la eliminación del conjunto brasileño.

El equipo de Marcelo Gallardo arrancó el encuentro con muy buen ritmo y a los 10 minutos abrió el marcador con una buena definición de Julián Álvarez. El futbolista de 20 años culminó una gran acción colectiva que incluyó la habilitación de Nicolás De la Cruz, después de una pared con Rafael Santos Borré.

Cuando parecía que River estaba más cerca de estirar la diferencia llegó el empate de San Pablo, que hasta ese momento no había insinuado demasiado. El reloj marcaba los 25 y Diego Costa emparejó la historia con un cabezazo, tras el tiro de esquina desde la izquierda ejecutado por Reinaldo.

A los 36 minutos de aquella etapa inicial, y de contra, el Millonario volvió a ponerse en ventaja. El equipo del Muñeco aprovechó las falencias defen-



Los goles académicos fueron anotados por Nicolás Reniero, en el primer tiempo; y Héctor Fértoli, de tiro penal en el segundo.

sivas de su rival: Matías Suárez apareció con poca marca por la izquierda, enganchó y le cedió el balón para que Julián Álvarez resolviera con autoridad.

En el complemento no hubo emociones, pero se mantuvo la tensión por la cercanía en el resultado. El equipo de

Gallardo tuvo oportunidades para liquidar la historia y sobre el cierre también sufrió los ataques desesperados de un rival urgido que se la jugó por arriba para alcanzar el empate.

La victoria le permitió a River cumplir con el primer objetivo en esta Copa

Libertadores y esperar el duelo frente a Liga de Quito, que se jugará el 20 de octubre a las 21.30 en la cancha de Independiente. La intención es quedar en lo más alto de la zona y para eso deberá ganarle a los ecuatorianos.

## Murió Machado da Silva, el primer goleador brasileño del fútbol argentino

El exfutbolista brasileño Walter Machado da Silva, goleador de Racing y del torneo Metropolitano de 1969, falleció anoche a los 80 años en un hospital de Botafogo, en la zona Sur de Río de Janeiro, señaló la prensa brasileña.

Da Silva, también conocido como Silva "Batuta", había resultado positivo de coronavirus pero aún no fue revelada la causa del fallecimiento por el Hospital Pró-Cardíaco, indicó Globo Esporte.

Machado da Silva nació en Ribeirão Preto, estado de San Pablo, el 2 de enero de 1940 y empezó su carrera en la segunda mitad de los años 50 jugando para Batatais y Botafogo de San Pablo hasta llegar a Corinthians en 1961.

Tras cuatro exitosos años allí da Silva fue contratado por Flamengo, un club que sería su pasión y en donde fue convocado para la Copa del Mundo de Inglaterra en 1966, formando el ataque con Pelé y Jairzinho en la derrota por 3-1 ante Portugal. En total, jugó seis partidos y marcó 2 goles con el seleccionado de su país.

Después del mundial de Inglaterra da Silva fue a jugar al Barcelona de España durante un corto período y sólo actuó en varios partidos amistosos, regresando a Brasil para actuar en el Santos y ser campeón.

En 1968 volvió a Flamengo y desde allí se fue a Argentina en donde jugó en Racing y hasta hoy sigue siendo el único

goleador brasileño en el fútbol de nuestro país en el Metropolitano en 1969 con 14 goles en 23 partidos.

Luego de vestir la casaca de la "Academia" el goleador regresó a Río para ayudar al Vasco a ganar el Carioca de 1970 y luego vistió la casaca de Botafogo y de veterano lo hizo en Amazonas de Río Negro y Júnior de Colombia terminando su carrera en 1975 a los 35 años.

Un delantero oportunista, técnico e inteligente, jugó en aquel Racing junto a Agustín Cejas, Roberto Perfumo, Alfio Basile, Juan Carlos Cárdenas, Enrique Wolff, Nelson Chabay, Osvaldo Lamela, Roberto Salomone y Miguel Ángel Adorno, entre otros.









# Astillero SPI botó dos costeros

Se trata de "Merluan" y "Barlovento" para la pesquera San Isidro, con una Inversión de casi 300 millones de pesos y un plazo de obra cercano a los trece meses

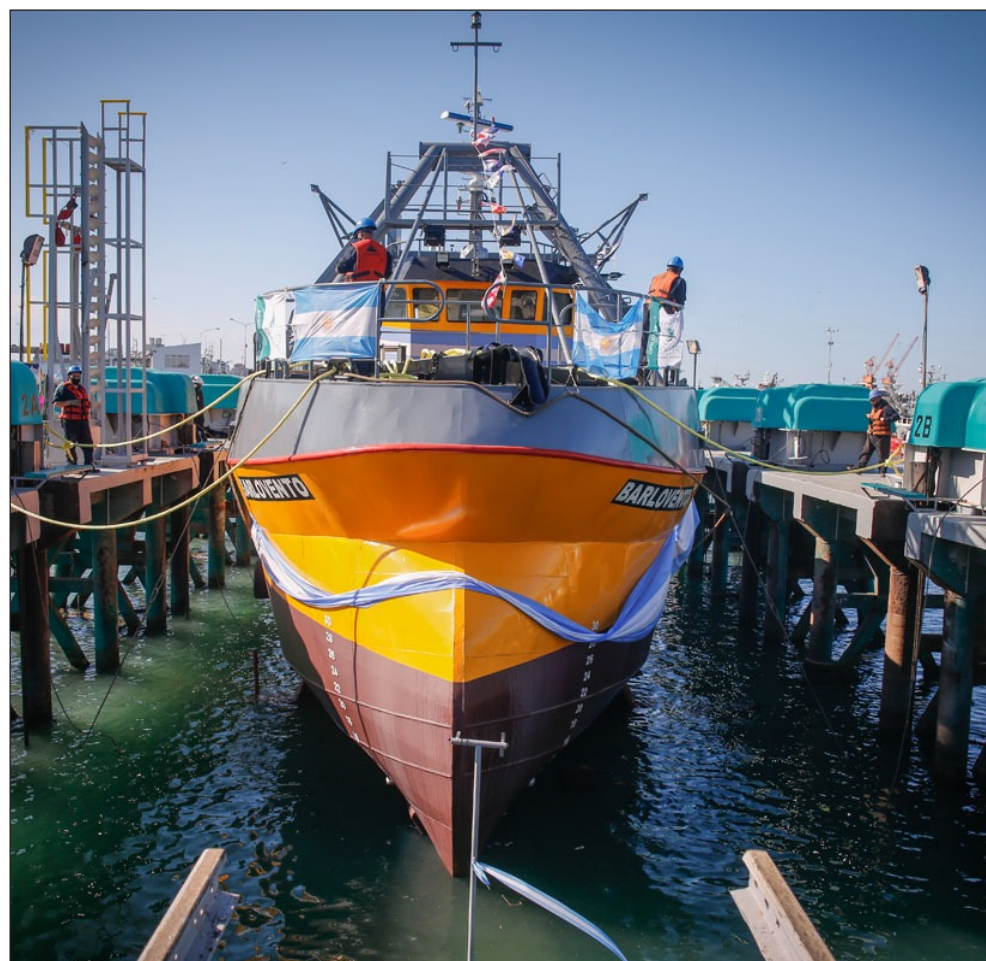
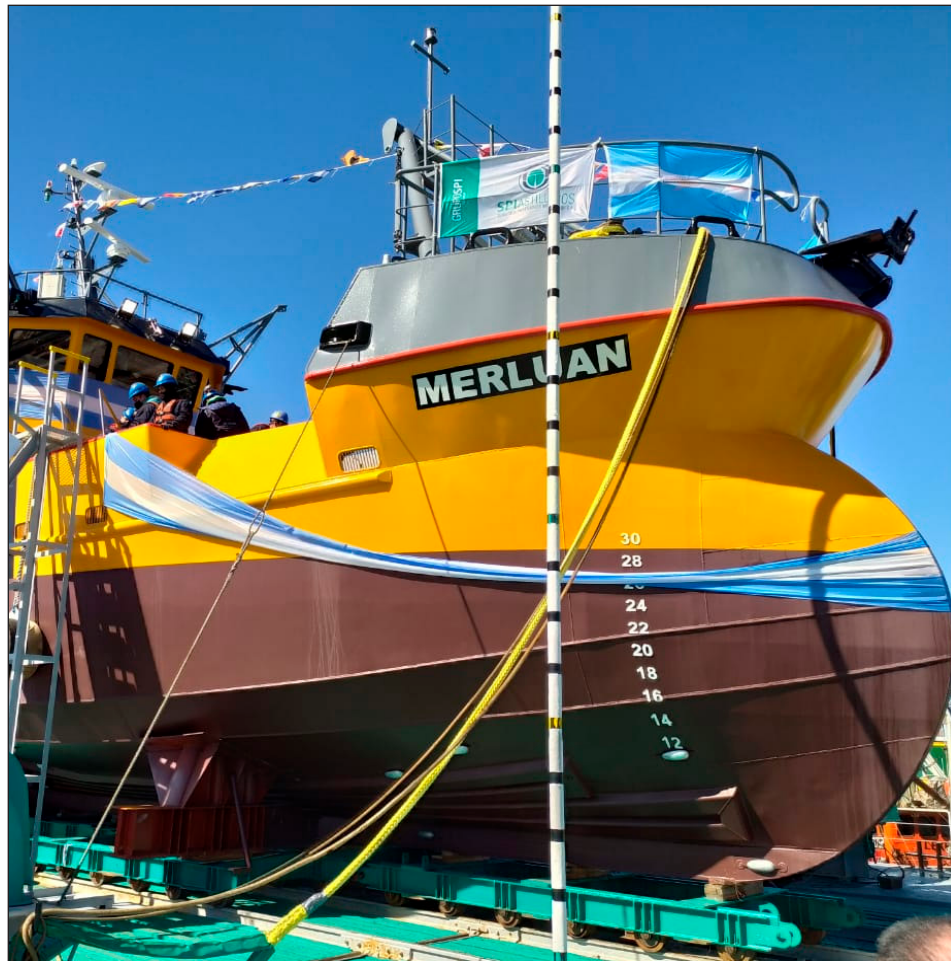

Este lunes y martes se realizaron las botaduras de los buques costeros Merluan y Barlovento, ambos construidos íntegramente en las instalaciones que SPI Astilleros tiene en Mar del Plata y que tendrán asiento en el Puerto de Rawson.

Según se informó, en la construcción de las embarcaciones participaron más de 100 personas y llevó un año de trabajo.

Si bien por la situación de emergencia sanitaria producto del Covid-19 no pudo llevarse a cabo la ceremonia con público presente, el Padre Alfredo Romero de la Parroquia Sagrada Familia realizó las dos ben-

diciones y las dos madrinas de las embarcaciones, Agustina Nobile y Tamara Ledesma fueron las responsables de la tradicional rotura de las botellas.

En ese marco, la Presidenta y CEO de SPI Astilleros, Sandra Cipolla, expresó: «Han sido dos días llenos de emoción, alegría y satisfacción. Ver el compromiso que le ha puesto nuestro equipo a las construcciones, a cada detalle, significa para nosotros que estamos en el buen camino».

«Nuestro cliente fue el primero en depositar la confianza en nosotros y juntos pudimos lograr estas dos embarcaciones

de excelencia y de última generación, con un diseño trabajado en forma conjunta con su estudio de ingeniería. Quiero agradecer, además, a los proveedores por el acompañamiento durante todo el proceso que estuvo atravesado por la pandemia y resaltar, una vez, el trabajo de todo el equipo que enaltece a la industria naval argentina y a nuestro astillero».

El buque pesquero Merluan.

Por su parte, el representante de la empresa armadora Semaloma S.A, Sebastian De Haro, quien no pudo estar presentes con motivo de la pandemia, destacó que "el día de la

botadura de un buque se celebra el trabajo de un equipo comprometido. Para todos los involucrados en este tipo de proyectos, este es un momento de mucha alegría ya que es el resultado de un gran esfuerzo".

Además, se refirió a la relación de trabajo que mantiene con el Astillero y los desafíos que presentaron estos dos buques: "hace 2 años cuando fue la botadura del Don Nacho comenzamos a hablar para construir en conjunto un buque más grande. Luego redoblamos la apuesta y es así que hoy tenemos el Merluan y el Barlovento. Este desafío fue tomado con

mucho entusiasmo y profesionalismo por la gente de Ingemar y los ingenieros de SPI".

"Soy consciente del esfuerzo que ha puesto toda la gente que ha participado en ambas construcciones y reconozco las dificultades que ha tenido que sortear en este difícil contexto histórico. Por eso agradezco a todo el equipo de trabajo, a los ingenieros de Ingemar, la Prefectura Naval Argentina, talleres, proveedores, a Agustina y Tamara que oficiaron de madrinas y al padre Romero, quien bendijo a las embarcaciones», finalizó.

## TESTEOS RÁPIDOS DE CORONAVIRUS A PIE DE MUELLE

El sector pesquero continúa en la búsqueda de acciones que disminuyan los riesgos de contraer Covid-19 a bordo de los buques pesqueros. El incremento de casos moviliza a los armadores hacia diferentes estrategias de mitigación.

Junto a los protocolos sanitarios vigentes, la detección precoz del virus es una de las claves para frenar la transmisión entre los trabajadores. En ese sentido, los testeos rápidos comienzan a ganar terreno en el puerto.

Las pruebas rápidas, traídas desde Buenos Aires, tienen como base una muestra de sangre extraída del dedo del paciente bajo la supervisión de un profesional de la salud. Los resultados se conocen en quince minutos y son sencillos de leer y utilizar.

Según la literatura disponible en sitios médicos de la web, estos testeos se basan en una inmunocromatografía en papel; es decir, una plataforma que tiene adheridas las proteínas del virus para detectar anticuerpos o anticuerpos específicos para descubrir las pro-

teínas del virus.

"El funcionamiento es similar al de los test de embarazo; una forma de dar mayor tranquilidad y seguridad a la tripulación. Los resultados preliminares nos indican que todo salió bien", aseguraron las fuentes consultadas por Pescare.com.ar

Los armadores de los buques "Feixa", "Santa Bárbara" y "Mellino VI" fueron de los primeros en aplicarlos a través del servicio de ambulancias que tiene la estación marítima local; pero la experiencia podía replicarse en otras

unidades

Hasta aquí, las pruebas PCR de laboratorio fueron las más utilizadas; sobre todo en la flota congeladora; aunque demandan la intervención de un laboratorio, mayores costos y tiempos de espera, que por lo general oscilan las 48 horas.

Al PCR se le reconoce fiabilidad para detectar y cuantificar el virus, pero la demora de los resultados afecta la dinámica propia de la actividad. De allí que los armadores y trabajadores comienzan a explorar alternativas.